

**Podravje • Šolske klopi bodo spet polne**

# V šolah letos 765 prvošolcev, odpuščanja učiteljev ni na vidiku

**V ponedeljek zjutraj bodo številni hrami učenosti po spodnjepodravskih občinah spet polni; ponekod bolj, drugod spet nekoliko manj. Koliko bo prvošolčkov in koliko bo vseh učencev v posameznih šolah, boste izvedeli v nadaljevanju, zapisali pa smo še marsikatero drugo zanimivo informacijo, med drugim tudi to, da odpuščanj učiteljev nikjer ne predvidevajo.**

## OŠ Mladika, Ptuj – dva oddelka prvošolčkov (31)

V novem šolskem letu je v OŠ Mladika vpisanih 341 otrok, od tega 31 prvošolcev v dveh oddelkih (15 in 16 učencev). Na razredni stopnji je zaposlenih 14 učiteljev, na predmetni pa 16. Vsi strokovni delavci (učitelji, knjižničar, psiholog, socialna delavka) imajo polno obvezo, večina ima povečan obseg dela, je pred začetkom novega šolskega leta povedal ravnatelj Bogomir Širovnik. V minulem šolskem letu ni bilo odpuščanj. Če se ne bodo spremenili normativi, jih tudi v bodoče ne bo. V šolskem letu 2014/15 pričakujejo povečan vpis v prvi razred za okrog 15 učencev. V OŠ Mladika nimajo kombiniranega pouka in ne združenih oddelkov. Mesečna bruto plača za vse zaposlene v OŠ Mladika je julija letos znašala 76.706,74 evra, za strokovne delavce 67.293,24 evra in za tehnično osebje 9413,50 evra.

## OŠ Olge Meglič, Ptuj – dva oddelka prvošolcev (43)

V tem šolskem letu bo OŠ Olge Meglič obiskoval 301 otrok. Prvošolcev je 43, v enem oddelku jih bo 22, v drugem pa 21. Na razredni stopnji je zaposlenih 15 učiteljev, na predmetni 13. Šola nima ne kombiniranega pouka ne združenih oddelkov. Strokovni delavci na šoli so še svetovalna delavka, pedagoginja, defektologinja, knjižničarka, pomočnica ravnateljice in ravnateljica, ki je vodstvena delavka. V šolskem letu 2014/15 pričakujejo povečan vpis prvošolcev. Odpuščanja za zdaj niso bila potrebna. V zadnjih petih letih so se upokojile štiri pedagoške delavke, en učitelj je dobil zaposlitev blizu doma. Namesto teh petih zaposlenih niso zaposlili nobenega novega delavca, vse so uredili z notranjo prerazporeditvijo, je povedala dozdajšnja ravnateljica Diana Bohak Sabath, ki jo bo s prvim septembrom nadomestila Helena Ocvirk. Mesečna bruto plača vseh zaposlenih v šoli je 76.260 evrov, od tega gre za učitelje 52.827,68 evra bruto.

## OŠ Breg, Ptuj – dva oddelka prvošolcev (30)

V šolskem letu 2013/2014 ima OŠ Breg vpisanih 280 učencev v 16 oddelkih, kar je več kot prejšnje leto. Vpisali so 30 prvošolcev in jih razporedili v dva oddelka. Na razredni stopnji imajo zaposlenih 12 učiteljev, na predmetni 17, vključno s pedagoginjo, knjižničarjem in ravnateljem. Dva delavca imata zmanjšano delovno obvezo, od tega jo eden dopolnjuje na sosednji šoli. Nimajo kombiniranega pouka niti združenih oddelkov. Po dostopnih podatkih naj bi bil vpis prvošolcev naslednje leto nekoliko večji kot letos. Hkrati pa ne smemo pozabiti, da je del njihovega okoliša skupen s sosednjo šolo, je še povedal ravnatelj Milan Fakin. Ob upokojitvi učiteljice je niso nadomestili z novo, njene obveznosti so prerazporedili med druge delavce. Trenutno so v položaju, ko so dosegli kritično mejo zmožnosti pokrivanja obveznosti, ki jih določa pedagoški proces. Tako že imajo težave pri zagotavljanju nepričakovano odsotnih delavcev.

Mesečna bruto plača zaposlenih znaša 70.650 evrov, od tega za plače strokovnih delavcev (učitelje) namenijo 60.150 evrov.

## Kombinirani oddelki

V slovenskih osnovnih šolah imamo 588 kombiniranih oddelkov, od tega v osnovnih šolah Spodnjega Podravja 16 in od tega v ptujskih osnovnih šolah enega (OŠ Ljudski vrt Ptuj). Učitelj prejme dodatek le za število ur neposrednega dela z učenci v kombiniranih oddelkih. Kolektivna pogodba za javni sektor v 39. členu zagotavlja zaposlenim v šolah oziroma zavodih, ki poučujejo v kombiniranih oddelkih iz dveh razredov, dodatek v višini sedem odstotkov urne postavke osnovne plače in dodatek v višini deset odstotkov urne postavke osnovne plače, če poučujejo v oddelkih, kombiniranih iz treh razredov ali več.

Šola	Število učencev skupaj (2013/14)	Število prvošolcev (2013/14)	Število zaposlenih učiteljev (polna obveza)	Število zaposlenih učiteljev (delna obveza)	Mesečna masa vseh plač	Mesečna masa plač učiteljev
Ljudski vrt Ptuj	654 (788)	80	77	-	163.324,00	141.717,00
*podružnica Grajena	134	20	-	-	-	-
Videm	275 (389)	32	49	-	111.300,00	98.181,00
*podružnica Leskovec	78	5	-	-	-	-
*podružnica Sela	36	8	-	-	-	-
Gorišnica	372	47	30	-	71.825,31	63.678,01
Ormož	371	46	38	-	88.229,00*	Niso odgovorili
Mladika Ptuj	341	31	30	-	76.706,74	67.293,24
Markovci	315	38	31	-	71.974,00	64.088,00
Majšperk	260 (310)	19	33	1	98.713,00*	Niso odgovorili
*podružnica Stoperce	14	2	-	-	-	-
*podružnica Pt. Gora	36	13	-	-	-	-
Kidričevo	271 (307)	20	37	2	87.426,00	73.054,00
*podružnica Lovrenc	36	6	-	-	-	-
Trnovska vas-Destrnik	306	57	32	-	82.000,00	Niso odgovorili
Olga Meglič Ptuj	301	43	28	-	76.260,00	52.827,68
Velika Nedelja	221 (291)	26	28	-	95.382,72	78.772,49
*podružnica Podgorci	70	12	-	-	-	-
Cirkulane-Zavrč	284	37	28	-	81.390,53	63.397,05
Breg Ptuj	280	30	27	2	70.650,00	60.150,00
Cerkvenjak-Vitomarci	245	23	27 ali 28	4 ali 5	115.000,00	86.000,00
Dornava	232 (238)	33	24	-	77.929,74	Niso odgovorili
*podružnica Polenshak	6	0	-	-	-	-
Hajdina	228	25	18	5	78.617,09	45.537,71
Juršinci	201	31	18	4	43.658,68	36.658,68
Sveti Tomaž	169	16	21	3	56.433,00*	Niso odgovorili
Miklavž pri Ormožu	136 (167)	9	23	-	65.206,00*	Niso odgovorili
*podružnica Kog	31	3	-	-	-	-
Ivanjkovci	140	10	15	-	49.001,00*	Niso odgovorili
Središče ob Dravi	130	16	17	1	53.416,00*	Niso odgovorili
Podlehnik	110	11	11	4	35.389,36	25.489,20
Žetale	100	12	5	9	33.312,98	29.448,41
Dr. Ljudevita Pivka Ptuj	85	4	31	-	79.000,00	72.000,00

Vir: osnovne šole iz območja celotne regije in Ajpes

Ker iz nekaterih šol podatkov o skupni masi plač nismo prejeli, smo jih poiskali na Ajpesu. Iz Ajpesa so povzeti podatki za naslednje osnovne šole: Ormož, Majšperk, Sveti Tomaž, Miklavž pri Ormožu, Ivanjkovci in Središče ob Dravi. V tabeli so zneski, povzeti iz Ajpesa, označeni z zvezdico.

Podatkov o številu učiteljev na podružničnih šolah nismo posebej izpisovali, prišteli smo jih k tistim na matičnih šolah. Podatki o številu vpisanih učencev za matične in podružnične šole so izpisani za vsako lokacijo posebej, v oklepaju pri matični šoli je navedeno število učencev za obe lokaciji (torej matično in podružnično).

## Ob vprašanju o plačah veliko računovodij na dopustu ...

Pri zbiranju informacij za tokratni Tednikov objektiv smo naleteli na izjemne težave in neodzivnost odgovornih v nekaterih osnovnih šolah. Novinarji, ki so zbirali podatke, so vsi po vrsti naleteli na enako težavo. Zataknilo se je namreč pri pridobivanju podatkov o mesečni masi plač zaposlenih na šoli in mesečni masi plač za učitelje. Teh podatkov kljub večkratnemu pozivu iz nekaterih šol nismo prejeli, zato smo jih povzeli po Ajpesu, kjer pa podatka o tem, koliko se mesečno na določeni šoli nameni za plače učiteljev, ni možno razbrati. Na Ajpesu so namreč objavljeni podatki o skupni mesečni masi plač vseh zaposlenih v nekem javnem zavodu. Glede na to, da so počitnice pri kraju, so šolniki konec avgusta že pričeli z delom. Zato smo pričakovali, da s pridobivanjem podatkov, ki smo jih zbirali med 20. in 28. avgustom, ne bo težav. Vendar smo se ušeli. Začuda je bila v tem času na dopustih tudi večina šolskih računovodij ... Ravnatelji pa naj podatka o tem, koliko denarja mora biti v malhi, da se mesečno izpolnijo finančne obveznosti do zaposlenih, ne bi poznali. Nekateri podatki, ki smo jih prejeli s strani šolnikov, so bili tudi zelo pomanjkljivi. Seveda pa tako kot povsod, tudi tukaj obstajajo svetle izjeme.



**OŠ Ljudski vrt, Ptuj – štirje oddelki prvošolcev (100)**

V OŠ Ljudski vrt so letos vpisali štiri oddelke prvošolcev, tri na matični šoli na Ptujju z 80 otroki in en oddelk z 20 otroki v podružnični šoli Grajena. Od 1. do 9. razreda imajo na matični šoli 654 otrok, 134 pa jih obiskuje podružnično šolo. Šolsko leto 2013/2014 začnejo skupaj s 77 strokovnimi delavci (učitelji, ki učijo od 1. do 9. razreda, učitelji v oddelku podaljšanega bivanja, šolski svetovalni delavci, delavci za dodatno strokovno pomoč učencev s posebnimi potrebami, ena knjižničarka in pol ter organizator šolskih informacijskih dejavnosti). Vsi delajo s polno obvezo. Ob tem imajo prek javnih del zaposlene še štiri delavce za pomoč učencem, enega informatorja in tudi eno volontersko pripravnico, je povedala ravnateljica Tatjana Vaupotič Zemljčič. Kombiniranega pouka nimajo, ker jim pomaga MO Ptuj, da imajo lahko samostojne oddelke. Vpis za naslednje šolsko leto kaže približno enako kot letos. Na srečo še niso imeli presežkov učiteljev, da bi bilo potrebno odpuščanje. Glede na okrožnico ministrstva za šolstvo, da morajo v letu 2013 in 2014 število zaposlenih znižati za en odstotek, učiteljice, ki se je upokojila konec decembra lani, niso nadomestili z novo zaposlitvijo. Njeno obvezo so praznoredili med preostale učitelje. Mesečna bruto plača vseh strokovnih delavcev znaša 163.324 evrov, od tega je za učitelje namenjenih 141.717 evrov.

**OŠ dr. Ljudevita Pivka, Ptuj – štirje prvošolci**

Šolsko leto 2013/2014 začnejo z več vpisanimi otroki, v prejšnjih letih se je število gibalo okrog 70, letos imajo 85 učencev, ki prihajajo iz 19 občin. Kot regijska šola pokrivajo celoten vzhodni del Slovenije. Dva prvošolca so vpisali v nižjem izobrazbenem programu, dva pa imajo tudi v posebnem programu. Veliko več je kombiniranih razredov (prvi in tretji, četrti in peti razred, osmi in deveti razred), imajo pa tudi dva sedma razreda. En oddelk več imajo v posebnem programu. Z novim šolskim letom so pridobili tudi nove strokovne sodelavce. Vseh delavcev na šoli je 31, vključno s tehničnimi. „Kakšen bo vpis naslednje leto, ne moremo napovedati, ker je vpis pri nas vezan za odločbe,“ je povedala ravnateljica Dragica Emeršič.

Mesečna bruto plača zaposlenih, vključno s tehničnim osebjem, znaša okrog 79.000 evrov, brez teh pa okrog 72.000.

**OŠ Hajdina – en oddelk prvošolcev (25)**

Na hajdinski osnovni šoli bodo novo leto začeli z 228 učenci. Prvošolcev imajo 25, za en oddelk. Na razredni stopnji imajo zaposlenih devet učiteljev in eno vzgojiteljico, na predmetni stopnji pa 13 učiteljev. Zadnji dopolnjujejo delovno obvezo tudi na razredni stopnji in drugih šolah. Z manjšo obvezo je pet učiteljev, vsi pa so še vedno zaposleni za polni delovni čas. Kombiniranega pouka in združenih razredov nimajo, je povedala ravnateljica Vesna Mesarič Lorber. Po trenutnih podatkih bi moralo biti prvošolcev v šolskem letu 2014/2015 več. V minulem letu niso odpustili nobenega učitelja. Ena strokovna delavka iz šole je bila razporejena na delovno mesto v vrtec. Za naprej pa je težko predvideti, ker se marsikaj tudi spriti spreminja. Če bi ostalo tako, kot je zdaj, potem v prihodnjih letih ne predvidevajo, da bi morali odpuščati učitelje. V šoli in vrtcu je skupaj zaposlenih 53 ljudi. Mesečna bruto masa za plače za vse zaposlene je julija letos znašala 78.617,09 evra (učitelji, ravnateljica, svetovalna delavka, tehnično-administrativno osebje, vodja vrtca, vzgojiteljice in pomočnice vzgojiteljic), od tega samo za učitelje 45.537,71 evra.

**OŠ Gorišnica – dva oddelka prvošolcev (47)**

OŠ Gorišnica bo v tem šolskem letu obiskovalo 372 učencev. Prvošolcev imajo 47, in sicer v dveh oddelkih, podoben vpis pričakujejo tudi naslednje leto. Na razredni stopnji poučuje 13



Foto: Črtomir Gozrnik

in na predmetni 17 učiteljev. Kot je pojasnil ravnatelj Milan Šlak, so na njihovi šoli v preteklosti že morali poseči po ukrepu odpuščanja presežnih delavcev. V šolskem letu 2012/13 je bila na razredni stopnji ena učiteljica manj, v primeru povečanega normativa bodo imeli še eno delovno mesto preveč – torej bo potrebno spet uvesti postopke razreševanja presežnih delavcev. Mesečna masa plač vseh zaposlenih na OŠ Gorišnica znaša 71.825,31 evra, mesečna masa plač učiteljev pa 63.678,01 evra. Ravnatelj je razložil, da so zneski izračunani kot povprečje treh mesecev in pomenijo bruto znesek.

**OŠ Dornava – dva oddelka prvošolcev (33)**

Na matični šoli v Dornavi je za novo šolsko leto vpisanih 232, na podružnici na Polenškaku pa šest otrok. Prvošolcev v Dornavi je 33 (v dveh oddelkih), na Polenškaku pa jih letos nimajo. Podoben vpis (33 otrok) pričakujejo tudi prihodnje leto. Znotraj javnega zavoda je na razredni stopnji zaposlenih 11 in na predmetni 13 učiteljev, vsi imajo polno obvezo.

Na podružnični šoli Polenšak poteka kombinirani pouk (od 2. do 4. razreda). Od petega razreda naprej otroke s Polenškaka prepisujejo na matično šolo v Dornavo. Na OŠ Dornava v minulem šolskem letu niso odpuščali, to ni predvideno niti za naslednje leto. Mesečna masa vseh zaposlenih na šoli znaša 77.929,74 evra.

**OŠ Ormož – dva oddelka prvošolcev (46)**

OŠ Ormož bo v prihajajočem šolskem letu obiskovalo 371 otrok. Prvošolcev bo 46, in sicer v dveh oddelkih. Na razredni stopnji je zaposlenih 16 učiteljev, na predmetni pa 22. Vseh 38 učiteljev ima polno obvezo. Za šolsko leto 2014/15 napovedujejo nekoliko višji vpis, pričakujejo namreč 50 prvošolcev. „V minulem šolskem letu ni bilo potrebe po odpuščanju učiteljev, saj se je nekaj učiteljev upokojilo. Upamo, da bo tako ostalo tudi naprej,“ so za Štajerski tednik pojasnili na OŠ Ormož, kjer so za plače vseh zaposlenih v juniju letos namenili 88.229 evrov.

**OŠ Velika Nedelja – dva oddelka prvošolcev (38)**

Pod pokroviteljstvom OŠ Velika Nedelja delujeta matična šola in podružnica v Podgorcih. Ravnatelj Anton Žumbar je povedal, bo v novem šolskem letu skupno v 16 oddelkih vpisanih 291 otrok. Na matični šoli pri Veliki Nedelji bo v 11 oddelkih 221 učencev, na podružnici v Podgorcih pa 70 učencev v petih oddelkih (od prvega do petega razreda). Prvošolcev na matični šoli bo letos 26, v Podgorcih pa 12. Znotraj javnega zavoda OŠ Velika Nedelja (na obeh lokacijah skupaj) je zaposlenih 14 učiteljev na razredni in 16 na predmetni stopnji, vsi imajo polno obve-

zo. Podatki o predvidenem vpisu prvošolcev za prihodnje leto kažejo, da bi lahko potencialno na obeh lokacijah vpisali 37 otrok. „Dejansko je število ob vpisu vedno manjše, ker je veliko staršev in njihovih otrok prijavljenih doma pri starših, živijo pa drugje,“ je pojasnil ravnatelj Žumbar in dodal, da na njihovi šoli odpuščanje še ni bilo potrebno. „Obeti pa so prejšnji kot dobri,“ še navaja Žumbar. Za julij 2013 je skupna bruto masa za plače na OŠ Velika Nedelja znašala 95.382,72 evra, od tega za strokovne delavce 78.772,49 evra.

**OŠ Sveti Tomaž – en oddelk prvošolcev (16)**

OŠ Sveti Tomaž bo v šolskem letu 2013/14 obiskovalo 169 otrok, prvošolcev imajo 16, v enem oddelku. Napovedi za šolsko leto 2014/15 kažejo, da bi lahko bil takrat vpis prvošolcev nekoliko višji. Kot je razložila ravnateljica Pepca Kupčič, je na razredni stopnji zaposlenih deset, na predmetni pa 11 učiteljev, trije izmed njih imajo krajšo obvezo. V minulem šolskem letu odpuščanje ni bilo potrebno, po besedah ravnateljice pa tudi za naprej ne kaže, da bi morali poseči po tem ukrepu. Za plače vseh zaposlenih na OŠ Sveti Tomaž so junija letos namenili 56.433 evrov.

**OŠ Središče ob Dravi – en oddelk prvošolcev (16)**

Osnovno šolo Središče ob Dravi bo v letu 2013/14 obiskovalo 130 učencev, v prvem razredu bo 16 otrok, v enem oddelku. Glede na napovedi naj bi se število prvošolcev v naslednjih letih predvidoma povečevalo. Kombiniranega pouka nimajo. Kot je pojasnila ravnateljica Jasna Munda, se na šoli vsako leto srečujejo z zniževanjem deleža sistemiziranih delovnih mest, zato lahko učiteljem polno delovno obvezo zagotavljajo le s sodelovanjem med šolami, kar pomeni dopolnjevanje obveze na drugih šolah. „Zaradi upokožitev in dopolnjevanja obveze naših učiteljev na drugih šolah za zdaj odpuščanje še ni bilo potrebno. Če bo šlo tako naprej, bomo deleže zaposlitev morali zniževati ali pa odpuščati,“ je še dodala. Na OŠ Središče ob Dravi je zaposlenih 18 učiteljev, od tega 17 za polni in eden za polovični delovni čas. Za plače vseh zaposlenih na OŠ Središče ob Dravi so junija letos namenili 53.416 evrov.

**OŠ Ivanjkovci – en oddelk prvošolcev (10)**

OŠ Ivanjkovci bo v novem šolskem letu obiskovalo 140 otrok, prvošolcev bo 10, v enem oddelku. Skupno število učiteljev na razredni stopnji je pet in na predmetni stopnji deset. Podatki glede nadaljnjega vpisa kažejo, da bi število prvošolcev v šolskem letu 2014/15 znalo biti celo enkrat višje (21), podoben trend se nakazuje tudi za šolsko leto 2015/16 (19). Ravnateljica Nada Pignar je pojasnila, da imajo na šoli dodelano strategijo zaposlovanja. „Kadar je obseg dela povečan, ponudimo delavcem delo nad obvezo. V letih, ko je obseg dela manjši, imamo potem zaradi tega manj težav. Delo s specifičnimi področji, kot sta likovna in glasbena umetnost, dopolnjujemo s sosednjimi šolami, saj tem delavcem na šoli ni mogoče zagotoviti polne obveze.“ Za plače vseh zaposlenih na OŠ Ivanjkovci so junija letos namenili 49.001 evro.

**Povprečna učiteljska bruto plača slabih 2100 evrov**

Na ministrstvu za izobraževanje, znanost in šport so nam na vprašanje o povprečni bruto plači osnovnošolskega učitelja pojasnili, da je ob upoštevanju, da ima povprečni učitelj v osnovni šoli naziv svetovalca in štiri plačne razrede napredovanja ter 24 let delovne dobe, njegova povprečna bruto plača od 1. junija letos, ko velja nižja plačna lestvica, 2.078,94 evra bruto. Plačni sistem ne določa vrednosti učne ure učitelja, temveč osnovno plačo učitelja za polni delovni čas. Učna obveznost učitelja je sestavni del 40-urnega tedenskega delovnika.



Foto: Črtomir Gozrnik





Foto: Črtomir Goznik

### OŠ Miklavž pri Ormožu – kombinirani oddelki prvošolcev (12)

OŠ Miklavž pri Ormožu deluje na dveh lokacijah. Matična šola je v Miklavžu, podružnica od prvega do petega razreda pa na Kogu. Na matični šoli bo v novem šolskem letu 136 učencev, na podružnični pa 31, skupno ima šola 167 otrok. Na matični šoli imajo v prvem oddelku devet prvošolcev. Oddelek je sicer samostojen, kljub temu pa z drugim razredom kombinirajo po pet ur športne vzgoje in glasbene umetnosti. Podružnico na Kogu bodo letos obiskovali trije prvošolci; oddelek bo kombiniran z drugim razredom. Na šoli je zaposlenih 23 strokovnih delavcev, ki poučujejo vsa področja. Vsi delavci imajo polno obvezo, tudi na račun dopolnjevanja dela na drugih šolah. Na razredni stopnji na matični šoli so zaposlene štiri učiteljice, na predmetni pa jih je deset. Na podružnični šoli Kog so na razredni stopnji zaposlene tri in na predmetni stopnji ena učiteljica. Štiri učiteljice so v oddelkih podaljšanega bivanja, preostalo so deleži drugih strokovnih delavcev. Na podružnici na Kogu imajo dva kombinirana oddelka. Združeni so prvi in drugi ter četrti in peti razred. Na matični šoli v Miklavžu sta tretji in četrti razred združena v kombinirani oddelki. „V naslednjem šolskem letu (2014/15) bo še manj prvošolcev – štirje v Miklavžu in trije na Kogu, v poznejših letih pa se bo število vpisanih otrok začelo hitro povečevati,“ je razložil ravnatelj Vlado Hebar in priznal, da so se v preteklosti soočali tudi s težavami zaradi presežne delovne sile. „Na šoli smo imeli postopek ugotavljanja presežka, a smo zaradi dveh upokojitev, odhoda na porodniški dopust in odhoda na drugo delovno mesto, v vrtec, kjer smo povečali število oddelkov, postopek sklenili brez odpuščanja.“

Za plače vseh zaposlenih na OŠ Miklavž so junija letos namenili 65.206 evrov.

### OŠ Borisa Kidriča Kidričevo – dva oddelka prvošolcev (26)

Po podatkih ravnateljice Alenke Kutnjak je v novem šolskem letu vpisanih 307 otrok, od tega 271 na matični šoli in 36 na podružnici v Lovrencu na Dravskem polju. V prvi razred je vpisanih 26 otrok, od tega 20 na matični šoli v Kidričevem, šest pa v Lovrencu, v obeh primerih pa bodo imeli po en oddelki prvošolčkov. Na šoli je zaposlenih 53 strokovnih in drugih sodelavcev, od 39 strokovnih delavcev jih je 18 na razredni, 21 pa na predmetni stopnji. Polno zaposlenih je 37 učiteljev, dva pa imata polovično delovno obveznost. Za mesečno bruto plačo vseh zaposlenih potrebujejo 87.426 evrov, od tega 73.054 za strokovne delavce, 14.372 pa za preostale zaposlene. V podružnični šoli v Lovrencu imajo dva kombinirana oddelka, kjer sta združena prvi in drugi razred ter četrti in peti razred. V prihodnjem šolskem letu pričakujejo, da se po vpisalo na matični šoli za dva oddelka, na podružnični pa en oddelki otrok. Odpuščanja do zdaj ni bilo, po zagotovitih ravnateljice jih tudi v tem šolskem letu ne bo.

### OŠ Majšperk – dva samostojna in en kombinirani oddelki (34)

Kot je pojasnil ravnatelj Branko Lah, je v novem šolskem letu vpisanih 310 otrok, od tega na podružnični šoli

Ptujska Gora 36, na podružnični šoli Stoperce 14, na matični šoli pa 260 učencev. V prvi razred je na matični šoli vpisanih 19 učencev, na podružnici Ptujška Gora 13, na podružnici Stoperce pa le dva učenca, ki bosta obiskovala kombinirani oddelki. Na razredni stopnji je skupaj z oddelki OPB na matični šoli zaposlenih 11 učiteljev, pet jih je na Ptujški Gori, trije pa v Stopercih. Na predmetni stopnji je zaposlenih 13 učiteljev in dve učiteljici, ki nadomeščata porodniško, vsi učitelji pa imajo polno obvezo; razen tistih, ki delajo za polovični delovni čas. Na vprašanje, koliko znaša mesečna masa za plače zaposlenih, ravnatelj ni mogel odgovoriti, „ker je računovodkinja na dopustu“. Kombinirani pouk poteka na podružničnih šolah, kjer so združeni prvi in drugi ter tretji in četrti razredi. Pričakujejo, da se bo prihodnje leto vpisalo na matični šoli 26 otrok, kar je za sedem več kot letos, na podružnični šoli Ptujška Gora 13, kar je enako kot letos, v Stopercih pa osem, kar je šest več kot letos. Tudi na tej šoli še ni prišlo do tega, da bi morali katerega delavca odpustiti, vsako leto pa se dogaja, da ne morejo podaljšati pogodbe z delavcem, ki je zaposlen za določen čas.

### OŠ Markovci – dva oddelka prvošolcev (38)

V novem šolskem letu 2013/14 je vpisanih 315 učencev, ki jih bodo razporedili v 18 oddelkov. Kot so sporočili s tajništva šole, je med vpisanimi kar 38 prvošolcev, ki bodo obiskovali dva oddelka s po 19 učenci. Na šoli je trenutno zaposlenih 31 učiteljev, od tega 17 na predmetni stopnji, 14 pa na razredni stopnji, vsi pa imajo polno delovno obvezo. Mesečna masa za plače vseh zaposlenih je 71.974 evrov, od tega samo za učitelje 64.088 evrov. Na šoli nimajo primerov kombiniranega pouka, do zdaj še niso odpustili nobenega strokovnega delavca, za naslednje leto 2014/15 pa pričakujejo vpis 36 novincev.

### OŠ Cirkulane-Zavrč – dva oddelka prvošolcev (37)

Vseh učencev na lokaciji Cirkulane bo 165, na lokaciji Zavrč pa 119. Skupaj bo tako 284 učencev.

Vseh prvošolčkov v Cirkulanah je 24, v Zavrču pa 13. Na vsaki lokaciji bo en oddelki. Masa plač vseh zaposlenih znaša 81.390,53 evra, masa plač učiteljev 63.397,05 evra. Na razredni stopnji v Cirkulanah je zaposlenih šest učiteljev, v Zavrču pa pet. Na predmetni stopnji poučuje 17 učiteljev. Učitelji na predmetni stopnji poučujejo na obeh lokacijah. Vsi imajo polno obvezo, kombiniranega pouka nimajo. V naslednjem šolskem letu kaže, da bi naj bilo nekoliko manj učencev na vsaki lokaciji. V minulem letu in v prihajajočem niso odpustili nobenega učitelja. Želijo si, da bo tako tudi v prihodnje.



Foto: Črtomir Goznik

**10 % POPUST**  
ob sklenitvi prek mobilnika

**10 % POPUST**  
ob sklenitvi zavarovanja  
prek [www.adriatic-slovenica.si](http://www.adriatic-slovenica.si)

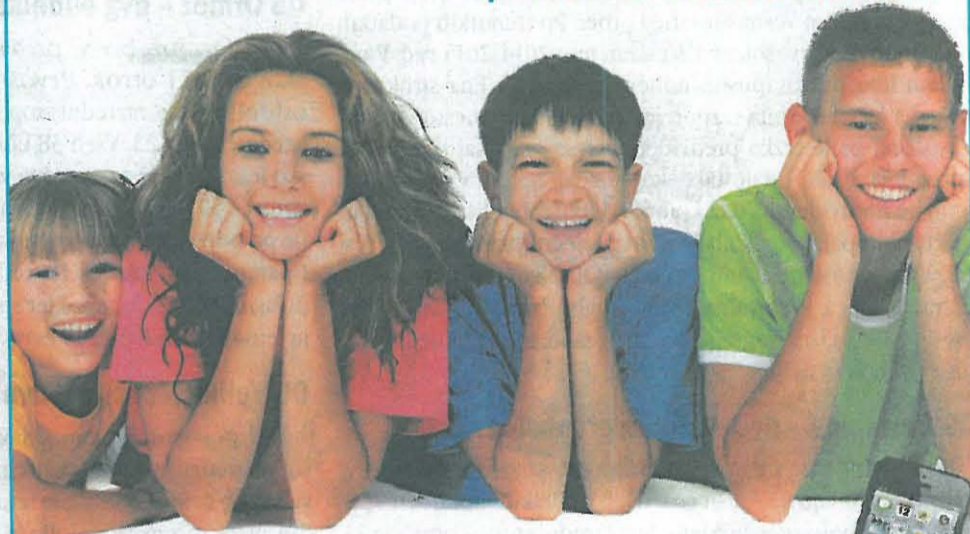

## NEZGODNO ZAVAROVANJE OTROK IN ŠOLSKE MLADINE 2013 / 2014

### Nagradno žrebanje za:

- ogled nogometne tekme kluba Real Madrid in obisk Madrida za 2 osebi
- družinski vikend paket v Madridu
- Skleni prek spleta ali mobilnika in zadeni iPhone 5 16GB!

Pravila nagradne igre na [www.adriatic-slovenica.si](http://www.adriatic-slovenica.si)

**Darilo ob sklenitvi** Arboretum VOLČJI POTOK

Vsi, ki boste sklenili nezgodno zavarovanje, prejmete še posebno darilo: 5 čebulic, iz katerih bodo zrastle prekrasni tulipani iz Arboretuma Volčji Potok.

**as**  
AdriaticSlovenica  
Zavarovalnica za otroke in mladoletnike



**OŠ Juršinci – dva oddelka prvošolcev (31)**

V šolskem letu 2013/14 je vpisan 201 učenec, od tega 31 prvošolcev v dveh oddelkih, v enem bo 15 otrok, v drugem 16. Na razredni stopnji je zaposlenih šest učiteljev in dva v oddelkih podaljšanega bivanja, na predmetni stopnji pa osem učiteljev in dve strokovni delavki (knjižničarka in pedagoginja). Vsi imajo polno obvezo, nekaj učiteljev dopolnjuje obvezo z jutranjim varstvom in podaljšanim bivanjem. Dva učitelja dopolnjujeta obvezo na drugih šolah, dva pa pri njih, a sta zaposlena na drugih šolah.

Masa za bruto plače znaša 43.658,68 evra za vse delavce šole, masa plač za strokovne delavce (učitelji, knjižničarka, pedagoginja in računalničar) pa znaša 36.658,68 evra.

Kombiniranega pouka nimajo. V naslednjem letu bo verjetno samo en oddelk 1. razreda. V preteklem šolskem letu niso odpustili, saj je število vpisanih otrok zadnja leta naraščalo, naslednje leto pa bomo imeli skupaj približno enako število otrok, pozneje pa se spet nakazuje trend naraščanja.

**OŠ Podlehnik – en oddelk prvošolcev (11)**

Vseh vpisanih otrok v OŠ Podlehnik je 110, samo prvošolcev je 11. Na razredni stopnji je zaposlenih pet učiteljic, vse imajo polno delovno obvezo. Na predmetni stopnji je zaposlenih deset učiteljev, ki zasedajo vsi skupaj 8,25 polnih delovnih mest. Od tega jih ima šest polnih delovnih obvez, štirje pa krajše. Pri tem dve učiteljici obvezo dopolnjujeta na še dveh drugih šolah. K njim pa prav tako prihajajo še trije učitelji iz drugih šol. Ti učitelji niso v njihovem skupnem številu zaposlenih, saj so redno zaposleni drugje in v Podlehniku dopolnjujejo svojo delovno obvezo.

Skupna masa plač za vse zaposlene znaša 35.389,36 evra, skupna masa plač učiteljev pa znaša 25.489,20 evra. Imajo en kombinirani oddelk, kjer sta združena 5. in 7. razred.

Za prihodnje leto vpisne številke kažejo prav tako 11 otrok, v letu naprej 16, čez tri leta pa že 26. V minulem letu ni bilo potrebe po zmanjševanju kadra; pred štirimi leti so morali odpustiti eno sodelavko, prav tako so v zadnjih štirih letih morali več delovnih obvez zmanjšati iz polne v krajše delovne obveznosti, ali če je bilo mogoče, učitelje prerazporediti na druge šole ali v vrtec. V prihodnje so tudi tukaj znova ogroženi zaradi kombiniranega oddelka, ki se seli izključno na predmetno stopnjo.

**OŠ Videm – dva samostojna in dva kombinirana oddelka prvošolcev (45)**

V prihajajočem šolskem letu bo v šoli Videm 275 otrok, 78



Foto: Črtomir Goznik

na podružnici Leskovec in 36 na podružnici Sela. Na Vidmu bo 32 prvošolcev v dveh oddelkih (16, 16), v Leskovcu pet v kombiniranem oddelku 1. in 2. razreda in osem prvošolcev na Selah v kombiniranem oddelku 1. in 2. razreda.

Na razredni stopnji je zaposlenih 24 učiteljev, na predmetni pa 21 ter štirje drugi strokovni delavci. Vsi imajo polno obvezo, s tem da jo nekateri dopolnjujejo še v oddelku podaljšanega bivanja ali v vrtcu. V Leskovcu imajo tri kombinirane oddelke: 1., 2. razred, 3., 4. razred, 5., 6. razred, na Selah pa dva, in sicer 1., 2. razred ter 3., 4. razred. Prihodnje leto naj bi bilo na vseh treh šolah več prvošolcev kot letos. Za zdaj jim še ni bilo treba odpustiti, čeprav je bilo to že zelo blizu.

Mesečna masa za plače vseh zaposlenih znaša 111.300 evrov, mesečna masa za plače učiteljev in strokovnih delavcev 98.181 evrov.

**OŠ Žetale – en oddelk prvošolcev (12)**

V novem šolskem letu je vpisanih 100 otrok, od tega 12 prvošolcev v enem oddelku. Po sistemizaciji, ki jo je za leto 2012/13

potrdilo MIZŠ (v prihajajočem šolskem letu ne bo bistvenih sprememb), jim pripada 17,7 delavca – in toliko jih za njihovo šolo MIZŠ tudi plačuje.

Zaposlenih je več, ker so tri delavke na porodniškem dopustu in jih druge nadomeščajo, več delavcev pa dopolnjuje svojo obvezo na drugih šolah (Hajdina, Kidričevo, Podlehnik, Videm, Leskovec in OŠ Ljudevita Pivka) in so njihove ure sistimizirane na tistih šolah, kjer poučujejo. Nekateri delavci prav tako dopolnjujejo svoje delo v vrtcu, ki je v sestavi šole, imajo tudi volonterskega pripravnika, od septembra bodo imeli še delavko prek javnih del ter delavko za polovični čas, zaposleno prek SR, ker bo delala pri projektu, s katerim so bili uspešni na razpisu. Mesečna bruto plača učiteljev, ravnatelja in strokovnih delavcev je za julij znašala 29.448,41 evra, za tehnične delavce pa 3864,57 evra. Na šoli imajo dva kombinirana oddelka, in sicer 3. in 4. razred z 20 učenci ter 5. in 6. razred z 19 učenci. Kombinirano izvajajo pouk likovne umetnosti, glasbene umetnosti in športa. Druge predmete poučujejo ločeno. Razliko v ceni programa plača občina.

Za vpis v naslednjih dveh letih kaže slabo in čez dve leti se obeta še en kombinirani oddelk. V letih 2010, 2011 in 2012 pa je bilo v občini Žetale nadpovprečno število rojstev, kar je dober obet za prihodnost vpisa. V preteklem letu redno zaposlenih niso odpustili, temveč so imeli nekateri manjši obseg dela oziroma so viške reševali v sodelovanju s sosednjimi šolami in občino. V prihodnje bodo poskušali morebitne viške kot doslej reševati v sodelovanju z drugimi šolami, s prijavi na projekte in šele na koncu odpustiti, razen če ne bo vmes posegla država s kakšnimi spremembami normativov.

**OŠ Cerkevjak-Vitomarci – dva oddelka prvošolcev (23)**

Vpisanih imajo 245 učencev, od tega je 23 prvošolcev. Tako na razredni kot predmetni stopnji je zaposlenih 16 učiteljev, več kot 85 odstotkov jih ima polno zaposlitev. Skupna masa plač znaša približno 115.000 evrov, od tega 86.000 za učitelje. Imajo dve kombinaciji na POŠ Vitomarci (1. in 2. razred ter 5. in 6. razred). Prihodnje šolsko leto na obeh šolah pričakujejo več otrok. Doslej niso odpustili nobenega učitelja, ampak so njegovo delo razporedili na drugi šoli.

**OŠ Destnik-Trnovska vas - trije oddelki prvošolcev (57)**

Na obeh šolah je vpisanih 306 otrok, in sicer 229 na matični šoli Destnik in 77 na podružnični šoli Trnovska vas. Od tega je 57 prvošolcev (37 v Destniku in 20 v Trnovski vasi).

Na razredni stopnji je zaposlenih 12 učiteljev, na predmetni pa 20. Za vse delavce, ki jih financira ministrstvo za izobraževanje znanost kulturo in šport, znaša masa plač s prispevki 82.000 evrov. K temu znesku je treba še dodati stroške zaposlenih, ki jih financirajo občine za izvajanje predšolske vzgoje in nadstandarda.

Kombinirani pouk izvajajo na podružnici v Trnovski vasi za 3. in 4. razred.

V naslednjem šolskem letu se bo vpis zmanjšal in bo le po en oddelk prvega razreda na vsaki šoli.

V minulem letu niso odpustili nobenega delavca, ki ima pogodbo za nedoločen čas. V naslednjem šolskem letu pa najverjetneje sledi zmanjšanje zaposlenih zaradi zmanjšanja vpisa.

**MZ, MG, PK, OM**



Foto: Črtomir Goznik

**MIZŠ: postopek za izračun kilometrine je prezapleten ...**

Po besedah predstavnikov ministrstva za izobraževanje, znanost in šport je kilometrina način povračila stroškov prevoza na delo in nazaj. Kljub temu da gre za javne podatke, ki bi morali biti dostopni širši javnosti, se natančnim podatkom na ministrstvu izogibajo, zato nam ni uspelo izvedeti, koliko državo mesečno stane kilometrina učiteljev. Podatke naj bi na ministrstvu zbirali po posameznih šolah, a ko smo te želeli pridobiti, so nam odgovorili, da je postopek prezapleten, in nam posredovali le podatek, koliko naj bi povprečno znašala kilometrina ene izmed šol v Podravju. Ministrstvo je šolam povrnilo 88,8 odstotka izdatkov (preostalo pa se nanaša na druge financiranje, kot so občine, prodaja na trgu ...).

Sicer pa se kilometrina povrne zaposlenim v šolah, če javni prevoz ni možen, v višini osem odstotkov cene litra 95-oktanskega bencina.

Mesec	Povračila stroškov prevoza	Javni prevoz	Kilometrini	Delež sofinanciranja MIZŠ
Maj 2013	3436,07	2000,57	1435,50	88,8 %

vir: MIZŠ